BOLETIM

AGEPAR

CURITIBA I ANO: 2026 I MÊS: MAIO I VOLUME 06 I NÚMERO 59
Agência Reguladora de Serviços Públicos Delegados do Paraná (Agepar)

Servidores da Agepar vencem concorrência nacional e são aprovados para MBA em sustentabilidade e governança na FGV

Ivo Ericsson Camargo de Lima

Diretoria de Normas e Regulamentação DNR

ÍNDICE

• NOTÍCIAS

Servidores da Agepar vencem concorrência e são aprovados para MBA em sustentabilidade e governança na FGV 04

Em Brasília, Agepar participa de 3º Encontro Nacional das Agências Reguladoras 06

Agepar recebe equipe da Ager em Curitiba 08

Consulta Pública 2,3 e 4 10

Equipe da Agepar realiza visita técnica ao Reservatório do Tarumã 13

Diretores participam da 7º edição do Fórum Novo Saneamento 14

Ivo Ericsson é o novo Diretor de Normas e Regulamentação (DNR) da Agepar 16

Diretores da Agepar participam de curso internacional sobre governança das parcerias público-privados para os serviços 24

• INDICADORES

IPCA, INPC, IGP-M, INCC-M, IPA-M, IGMI-R, SELIC, Brent, U$, Diesel S10 32

• VOCÊ SABIA?

Ética e Integridade 35

• REGULAMENTAÇÃO

Resolução nº 23, 24, 25, 26, 27, 28, 29, 30, 31, 32, 33, 34 e 35 36

Carlos Massa Ratinho Junior
Governador do Paraná

Agência Reguladora de Serviços Públicos Delegados do Paraná

Rubens Bueno
Diretor-Presidente

Marcelo Luiz Curado
Diretor Administrativo Financeiro

Rejane Maria Schirr Scolari
Diretora de Regulação Econômica

Sérgio Luiz Cequinel Filho
Diretor de Fiscalização e Qualidade dos Serviços

Ivo Ericsson Camargo de Lima
Diretor de Normas e Regulamentação

Portaria nº 12/2025 - **AGEPAR**

Conselho Editorial do Boletim Econômico e Regulatório

Marcelo Luiz Curado,
Diretor Administrativo Financeiro (DAF);

Raphael Gomes Brasil,
Especialista em Regulação da Diretoria de Regulação Econômica (DRE);

Caroline Niehues Zardo Pelandre,
Chefe da Coordenadoria de Normatização Regulatória (CNR/DNR);

Thiago Maia Mourão,
Assessoria de Comunicação Social (ACS/DP);

Carlos Eduardo Winnikes da Silva,
Assessoria de Comunicação Social (ACS/DP).

Projeto Gráfico e Diagramação

Carlos Eduardo Winnikes da Silva

Revisão

Ana Clara Emerenciano Leal

Mariana Godoi

A Agência Reguladora de Serviços Públicos Delegados do Paraná (Agepar) regula e fiscaliza os serviços públicos de responsabilidade do Governo do Paraná, que são operados por empresas públicas e privadas. Assim, defende os direitos dos usuários, pois, além de controlar a qualidade dos Serviços, também, estabelece regras para o setor.

A tarifa homologada pela Agência assegura a receita suficiente para cobrir custos operacionais, remunerar investimentos necessários e garantir o atendimento e a qualidade. Todos os anos, ocorre o Reajuste Tarifário, para a manutenção e equilíbrio econômico e financeiro.

Publicado em 15 de maio de 2026

Crédito: Thiago Mourão

Servidores da Agepar vencem concorrência nacional e são aprovados para MBA em sustentabilidade e governança na FGV

Três servidores da Agência Reguladora de Serviços Delegados do Paraná (Agepar) foram selecionados para participar da segunda edição do MBA Executivo em ASG: Sustentabilidade Ambiental, Social e de Governança, promovido pela Fundação Getúlio Vargas (FGV) em parceria com o Banco do Brasil. O programa é voltado a agentes públicos de todo o país e reúne projetos com foco em sustentabilidade, impacto social e governança pública. A seleção ocorreu em nível nacional e contou com a participação de órgãos públicos de diferentes estados brasileiros.

Representando a Agepar, foram aprovados Eliana Leal Ferreira Hellvig (Coordenadora Administrativa), Daniel Romero Menon (Especialista em Regulação) e Luísa de Campos Desiderá (Auxiliar de Regulação). Todos integrantes do grupo de sustentabilidade da Agência.

O MBA em ASG será uma formação financiada pelo Banco do Brasil, em parceria com a FGV. Tendo como foco a capacitação de profissionais para o desenvolvimento de iniciativas relacionadas à sustentabilidade, impacto social e governança dentro das instituições públicas, aliando conteúdo teórico e aplicação prática de projetos.

O projeto apresentado pelos servidores reuniu iniciativas já desenvolvidas pela Agepar, como **"Agepar na Escola"** e outra em desenvolvimento, como o **"Maratona Agepar Regulação"**, alinhadas aos Objetivos de Desenvolvimento Sustentável (ODS) da Agenda 2030 da Organização das Nações Unidas (ONU). De acordo com a equipe, a iniciativa também pretende ampliar o alcance de ações de educação regulatória da Agência e incentivar maior participação da sociedade no acompanhamento dos serviços públicos concedidos.

Segundo Eliana, a proposta nasceu a partir da união de projetos já consolidados dentro da Agepar. **"Nós vimos que o nosso projeto tinha aderência à proposta do edital. Então pensamos: vamos tentar, porque nós conseguimos. Temos que acreditar no projeto"**, afirmou. Explicando que o trabalho buscou integrar educação regulatória, impacto social e governança em uma única proposta.

Para Daniel, a participação no MBA deve fortalecer ainda mais as ações já desenvolvidas pela Agência. **"Nós já estruturamos muitos instrumentos e ferramentas de sustentabilidade dentro da Agepar. Esse MBA vai ajudar a aprimorar e até enxergar novas possibilidades para desenvolver projetos ainda melhores"**, destacou.

Luísa ressalta que a aprovação do projeto pela FGV também representa reconhecimento profissional dos agentes responsáveis pelas ações em ASG realizadas na Agência e fortalecimento institucional. **"A mensagem que vem com essa aprovação é que sustentabilidade já está sedimentada na cultura da Agepar. O MBA vem para fortalecer."** afirmou. Além disso, destacou que é uma oportunidade de ampliar conhecimentos e multiplicar as pautas acerca dos ODS internamente.

Publicado em 15 de maio de 2026

Crédito: Divulgação

Em Brasília, Agepar participa de 3º Encontro Nacional das Agências Reguladoras

A Agência Reguladora de Serviços Públicos Delegados do Paraná (Agepar) esteve presente no III Encontro Nacional das Agências Reguladoras, realizado nesta quinta-feira, 14, em Brasília. O evento contou com a participação da Governadora do Distrito Federal, Celina Leão. O objetivo do encontro foi debater, em seis painéis, com reguladores, especialistas e autoridades públicas temas relevantes para o setor.

ABAR®
ASSOCIAÇÃO BRASILEIRA DE AGÊNCIAS REGULADORAS

III ENCONTRO NACIONAL
DAS AGÊNCIAS REGULADORAS

Representando a Agepar, participaram da agenda os diretores Rubens Bueno (Diretor-Presidente) e Marcelo Luiz Curado (Administrativo Financeiro). Bueno também foi o mediador do primeiro painel, que tinha como tema Reforma Tributária - Impactos nos contratos de concessão.

Segundo Rubens Bueno, **"o Encontro Nacional foi uma oportunidade valiosa de integração e troca de experiências. O diálogo entre especialistas e autoridades fortalece o papel das agências na construção de políticas públicas mais eficientes e voltadas ao interesse da sociedade"**, destacou

Entre os assuntos abordados estiveram questões estratégicas como os impactos da reforma tributária nos contratos de concessão, o uso da inteligência artificial (IA) no aprimoramento da regulação, os desafios regulatórios atuais, os avanços e entraves da matriz energética brasileira, o marco legal do saneamento básico e o papel das agências na promoção do interesse público e do desenvolvimento setorial.

O presidente da Associação Brasileira de Agências Reguladoras (Abar), Vinicius Benevides, falou sobre o Encontro que reuniu cerca de 300 representantes. **"Nós elaboramos regras e regulamentos que valem para todo o Brasil, e quem pretende investir no país precisa de previsibilidade, precisa entender como as coisas funcionam. Hoje, não falamos mais em bilhões de dólares: já alcançamos a casa do trilhão, fruto da confiança de investidores, tanto estrangeiros quanto brasileiros, nas agências reguladoras. Por isso, as agências são um fator decisivo para atrair investimentos ao país"**, ressaltou.

Por fim, Marcelo Curado fez sua avaliação do evento. **"O encontro reforça a importância da cooperação entre agências reguladoras para enfrentar desafios comuns. Debates sobre inteligência artificial, matriz energética e saneamento básico mostram que a inovação e a integração são fundamentais para promover o interesse público e o desenvolvimento sustentável"**, ressaltou.

Publicado em 30 de abril de 2026

Crédito: Thiago Mourão

Agepar recebe equipe da Ager em Curitiba

No dia 30 de abril, representantes da Agência de Regulação dos Serviços Públicos Delegados do Estado de Mato Grosso (Ager/MT) realizaram visita técnica à Agepar, a convite do Diretor de Fiscalização e Qualidade dos Serviços (DFQ), engenheiro Sérgio Luiz Cequinel Filho.

Durante a agenda, os servidores participaram de reunião com todos os diretores da Agepar, acompanharam atividades da Coordenadoria de Fiscalização e Regulação Técnica de Transportes (CFT), assistiram audiência pública e trocaram experiências com diferentes áreas da instituição.

Pela Ager/MT estiveram presentes o Superintendente da Superintendência Reguladora de Transporte Rodoviário (SRTR), Neimar de Oliveira Dantas; a Inspetora Reguladora, Isabelle Brazuna Costa; e a responsável pela ASCOM/AGER, Nayara Fernanda Takahara da Cruz Carvalho.

Guia traz orientações para prefeituras sobre como firmar convênios com a Agepar para regulação de serviços públicos

Publicado em 06 de maio de 2026

Crédito: Carlos Winnikes

Agepar abre consulta pública para aprimorar modelo do Contrato de Uso do Sistema de Distribuição (CUSD)

A Agência Reguladora de Serviços Públicos Delegados do Paraná (Agepar), realizará entre os dias 6 de maio e 4 de junho de 2026, uma consulta pública com o objetivo de obter contribuições, sugestões, propostas e críticas sobre a minuta de resolução que aprova o modelo padrão do Contrato de Uso do Sistema de Distribuição (CUSD), no âmbito do mercado livre de gás canalizado no Estado do Paraná.

O CUSD é o instrumento contratual que disciplina o acesso e o uso do sistema de distribuição de gás canalizado, estabelecendo direitos e obrigações entre a concessionária e os usuários livres, parcialmente livres, autoprodutores e autoimportadores. A proposta em consulta busca padronizar esse contrato, promovendo maior uniformidade, isonomia entre os agentes e segurança jurídica nas relações contratuais.

A iniciativa decorre da necessidade de operacionalizar as diretrizes estabelecidas na Resolução Agepar nº 08/2025, que trata do mercado livre de gás canalizado no Estado do Paraná, por meio da definição de um modelo contratual único a ser adotado no âmbito da concessão.

Segundo o Chefe da Coordenadoria de Regulação Econômica de Distribuição de Gás Canalizado, Paulo Cesar da Silva, **"a consulta pública constitui etapa essencial do processo regulatório, permitindo a participação da sociedade e dos agentes de mercado no aperfeiçoamento da proposta normativa, contribuindo para maior transparência e qualidade das decisões regulatórias"**, destacou.

Como participar: Os interessados em participar da consulta pública podem enviar sugestões, comentários ou questionamentos até o dia 4 de junho, por meio de formulário online, disponível no site da Agepar, pelo link. Não serão analisadas contribuições anônimas.

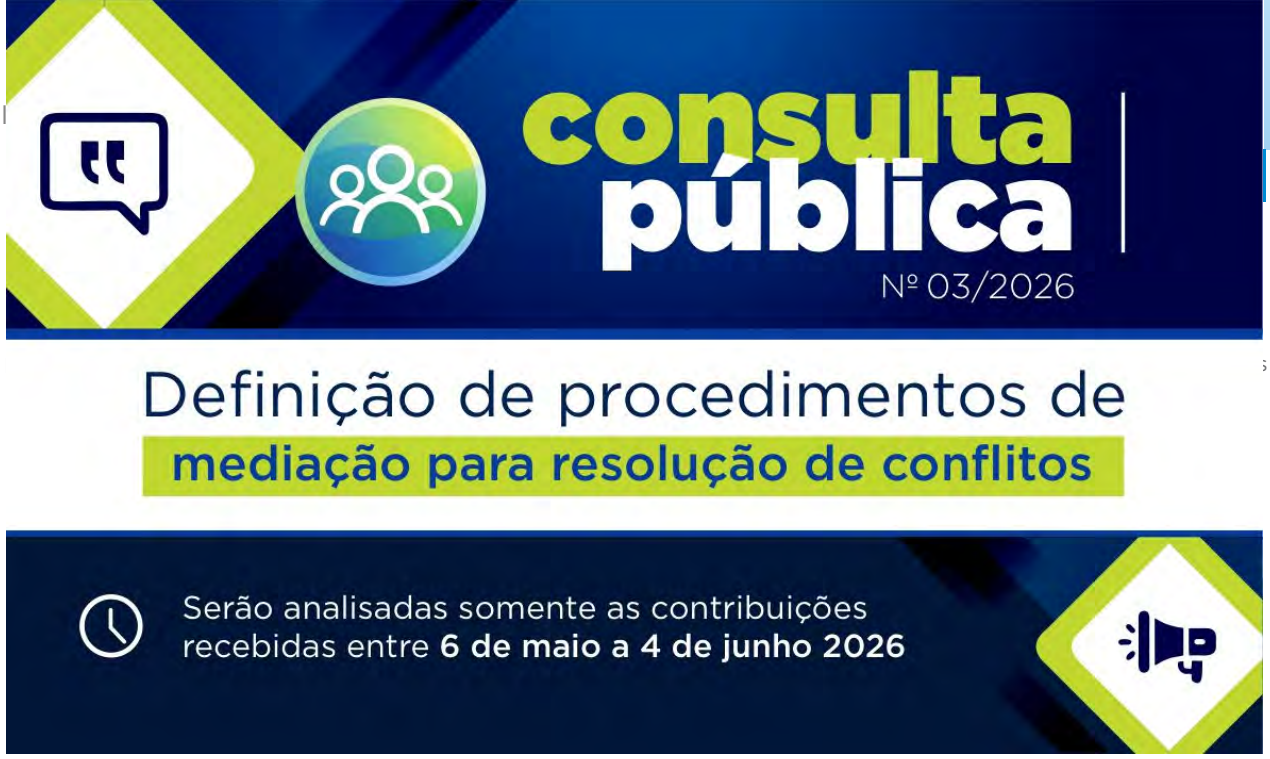

Publicado em 06 de maio de 2026

Crédito: Carlos Winnikes

Agepar recebe contribuições da população para definição de procedimentos para resolução de conflitos

A partir desta quarta-feira (6), está aberta consulta pública 03/2026 da Agência Reguladora de Serviços Públicos Delegados do Paraná (Agepar) para receber contribuições sobre procedimentos de mediação a serem adotados pela entidade para resolução de conflitos no âmbito regulatório. Qualquer cidadão pode participar, enviando sugestões, comentários e questionamentos por meio de formulário online, disponível no site da Agência, até o dia 04 de junho.

A chefe da Coordenadoria de Normatização Regulatória (CNR), Caroline Niehues Zardo Pelandre explica que a definição desses procedimentos é importante para que a mediação seja cada vez mais utilizada na resolução de conflitos, contribuindo para evitar a judicialização excessiva. **"A mediação surge como um mecanismo voltado à construção de soluções consensuais para conflitos de interesse entre o poder concedente e as entidades reguladas, criando um ambiente propício ao diálogo entre as partes envolvidas"**, ressalta.

De acordo com ela, a mediação também trará mais celeridade para a resolução de conflitos no âmbito regulatório, beneficiando os usuários de todos os serviços públicos regulados pela Agepar, ao oferecer mais segurança jurídica e qualidade em sua prestação. **"Para que isso se concretize, é necessário, antes de tudo, definir quais procedimentos serão adotados na mediação no âmbito regulatório. Por essa razão, é fundamental a participação social por meio da consulta pública"**, reforça.

Publicado em 06 de maio de 2026

Crédito: Carlos Winnikes

A Agência Reguladora de Serviços Públicos Delegados do Paraná (Agepar) promove a partir desta quinta-feira (21), consulta pública com o objetivo de obter contribuições, sugestões e propostas sobre a minuta de resolução que visa regulamentar o conteúdo do **"Relatório de Situação do Sistema de Distribuição"** de gás canalizado no Estado do Paraná. A consulta vai até o dia 19 de junho de 2026.

O Relatório de Situação trata-se de um instrumento, previsto no contrato de concessão, de monitoramento contínuo e eficaz da execução da prestação do serviço concedido, uma vez que deve contemplar dados operacionais e técnicos da concessionária, essenciais para o exercício das atribuições de fiscalização e regulação técnica da Agepar.

A iniciativa decorre da previsão no item 17.9 do Contrato de Concessão de Serviços Locais de Gás Canalizado, celebrado entre o Estado do Paraná e a Companhia Paranaense de Gás – COMPAGAS. O referido item estabelece a obrigatoriedade de a Concessionária elaborar e enviar trimestralmente informações atualizadas relativas à área de concessão.

"A regulamentação da Agepar sobre o Relatório de Situação é fundamental para garantir a qualidade das informações que devem ser apuradas periodicamente, uma vez que a falta de padronização das informações pode levar a apresentação de relatórios com dados heterogêneos, dificultando a comparação entre diferentes períodos e a formação de séries históricas confiáveis. E, neste sentido, a participação da sociedade e dos agentes de mercado no aperfeiçoamento da proposta normativa é fundamental para maior transparência e qualidade da regulamentação da Agepar", explica a chefe da Coordenadoria de Fiscalização e Regulação Técnica do Gás Canalizado, Mariana R. Facundo de Souza.

Como participar: Os interessados em participar da consulta pública podem enviar sugestões, comentários ou questionamentos até o dia 19 de junho, por meio de formulário online, disponível no site da Agepar, neste link. Não serão analisadas contribuições anônimas.

Publicado em 12 de maio de 2026

Crédito: Thiago Mourão

Equipe da Agepar realiza visita técnica ao Reservatório do Tarumã

A equipe da Agência Reguladora de Serviços Públicos Delegados do Paraná (Agepar), realizou uma visita técnica nas obras de instalação das novas válvulas de sucção no Reservatório do Tarumã da Companhia de Saneamento do Paraná (Sanepar).

O investimento procura modernizar os equipamentos no local, com objetivo final de ampliar a capacidade de abastecimento de Curitiba e Região Metropolitana.

Publicado em 14 de maio de 2026

Crédito: Diivulgação

7ª edição do Fórum Novo Saneamento conta com presença de diretores da Agepar

A Agência Reguladora de Serviços Públicos Delegados do Paraná (Agepar) esteve presente durante a 7ª edição do Fórum Novo Saneamento, realizado em São Paulo, no Parque da Cidade, nesta terça-feira (12) e quarta-feira (13). O evento reuniu as principais lideranças, especialistas, autoridades e presidentes das companhias públicas e privadas que detêm concessões para serviços de água, esgoto, drenagem e resíduos sólidos.

Estiveram representando a agência no Fórum os diretores: Sérgio Luiz Cequinel Filho (Fiscalização e Qualidade dos Serviços), Rejane Maria Schirr Scolari (Regulação Econômica) e Ivo Ericsson Camargo de Lima (Normas e Regulação).

Para Cequinel, **"participar do Fórum reforçou nosso compromisso em garantir a fiscalização e regulação eficiente, tecnológica e transparente para o setor no Paraná"**, destacou.

O evento ocorreu em um momento estratégico para o saneamento no Brasil, com foco na universalização dos serviços de água e esgoto. Entre os temas debatidos, estiveram também o monitoramento de metas e redução de perdas; parcerias público-privadas e equilíbrio econômico-financeiro; impactos da reforma tributária; gestão de resíduos sólidos e drenagem urbana; além do uso de inteligência artificial e novas tecnologias.

Segundo Rejane, **"hoje vivemos um novo momento no saneamento no Brasil. Porém, é sempre muito importante trocar experiências com especialistas e perceber como as boas iniciativas regulatórias podem transformar o setor"**, ressaltou.

Também ganhou destaque a necessidade de modernização do setor, investimentos em inovação e uma regulação mais ágil, capaz de garantir eficiência e competitividade. Na área de resíduos sólidos, foram ressaltadas alternativas como diversificação de receitas, aproveitamento energético e produção de biogás e biometano.

Já para Ivo Lima, **"a presença da AGEPAR neste evento mostra nossa dedicação em contribuir para políticas públicas que ampliem o acesso e a qualidade dos serviços"**, finalizou.

Ivo Ericsson Camargo de Lima é o novo Diretor de Normas e Regulamentação (DNR) da Agepar

O advogado e contabilista tomou posse neste mês de abril, após passar também, por sabatina na Comissão de Obras, Transportes e Comunicação da Assembleia Legislativa do Paraná (Alep), etapa protocolar do processo de nomeação dos diretores da Agência. Além de ocupar o cargo de Diretor, Ivo também fará parte do Conselho Diretor da Agepar, órgão colegiado de caráter deliberativo, assim como os demais diretores da Agência.

Ivo explicou como será seu trabalho na DNR. **"A diretoria é responsável pela coordenação, a supervisão e a liderança técnica das atividades relativas aos aspectos jurídicos e de normatização regulatória, além de estruturar a agenda regulatória, que deverá ser alinhada com os objetivos do Plano Estratégico da Agencia"**.

Ericsson também falou dos principais desafios. **"Vamos manter o trabalho que já vem sendo feito, mas também avançar em inovações que estão sendo propostas nacionalmente, especialmente diante dos desafios regulatórios que estão por vir"**.

Por fim, Ivo Lima falou como acredita que pode contribuir durante os próximos quatro anos. **"Tenho convicção de que posso agregar de maneira significativa às discussões regulatórias, sobretudo nas que envolvem aspectos jurídicos, em razão da minha formação contábil e jurídica, além das vivências profissionais que acumulei ao longo dos anos. Já como integrante do Conselho, a expectativa é colaborar para que as deliberações sejam conduzidas com maior rigor técnico, primando pela eficiência nas análises realizadas."**

Além de Ivo Ericsson Camargo de Lima, fazem parte do Conselho Diretor da Agepar, Rubens Bueno (Diretor-presidente), Rejane Maria Schirr Scolari (Diretora de Regulação Econômica), Sérgio Luiz Cequinel Filho (Diretor de Fiscalização e Qualidade dos Serviços) e Marcelo Luiz Curado (Diretor Administrativo Financeiro).

Trajetória profissional

Ivo Lima é Bacharel em Direito e Ciências Contábeis, pós-graduado em Direito do Trabalho, especialista em Direito Privado e Direito Eleitoral e possui uma vasta experiência no setor bancário/financeiro. Antes de assumir como Diretor e conselheiro da Agepar, Ivo foi Superintendente da Companhia de Habitação do Paraná (COHAPAR), Diretor Administrativo Financeiro da Paraná Cidade, Diretor Jurídico da Agepar, Diretor Presidente da Codapar, Diretor Administrativo Financeiro do IPEM e, por último, atuava como Assessor Especial da Diretoria da Presidência da Agepar.

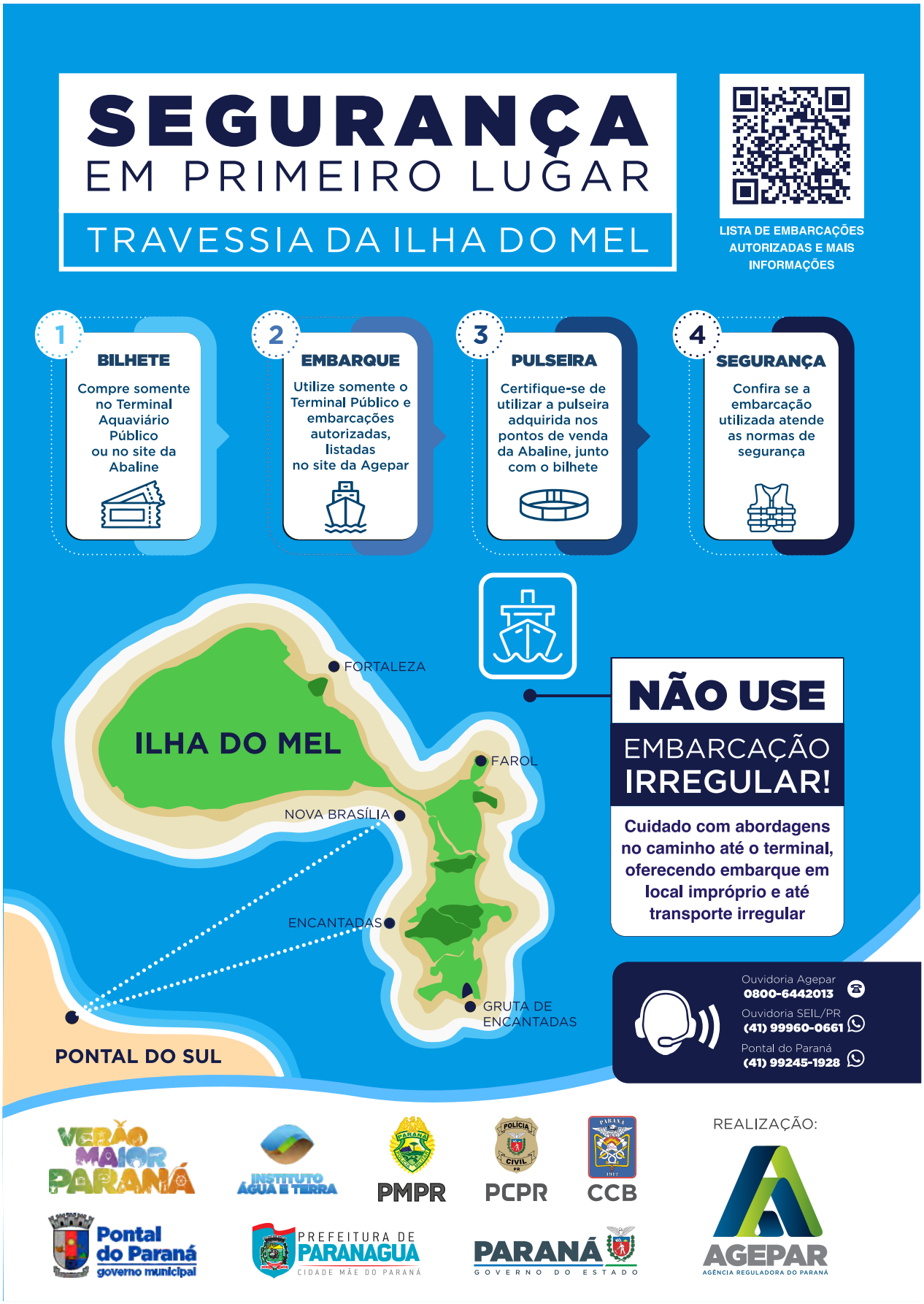
SEGURANÇA
EM PRIMEIRO LUGAR
TRAVESSIA DA ILHA DO MEL
LISTA DE EMBARCAÇÕES AUTORIZADAS E MAIS INFORMAÇÕES
1
BILHETE
Compre somente no Terminal Aquaviário Público ou no site da Abaline
2
EMBARQUE
Utilize somente o Terminal Público e embarcações autorizadas, listadas no site da Agepar
3
PULSEIRA
Certifique-se de utilizar a pulseira adquirida nos pontos de venda da Abaline, junto com o bilhete
4
SEGURANÇA
Confira se a embarcação utilizada atende as normas de segurança
ILHA DO MEL
FORTALEZA
FAROL
NOVA BRASÍLIA
ENCANTADAS
GRUTA DE ENCANTADAS
PONTAL DO SUL
NÃO USE
EMBARCAÇÃO IRREGULAR!
Cuidado com abordagens no caminho até o terminal, oferecendo embarque em local impróprio e até transporte irregular
Ouvidoria Agepar
0800-6442013
Ouvidoria SEIL/PR
(41) 99960-0661
Pontal do Paraná
(41) 99245-1928
VERÃO MAIOR PARANÁ
INSTITUTO ÁGUA E TERRA
PMPR
PCPR
CCB
REALIZAÇÃO:
Pontal do Paraná governo municipal
PREFEITURA DE PARANAGUÁ
CIDADE MÃE DO PARANÁ
PARANÁ
GOVERNO DO ESTADO
AGEPAR
AGÊNCIA REGULADORA DO PARANÁ

Publicado em 05 de maio de 2026

Crédito: Carlos Winnikes

Agepar lança campanha de conscientização para que usuários tenham Caixa d'Água em seus imóveis

A Agência Reguladora de Serviços Públicos Delegados do Paraná (Agepar) iniciou nesta semana uma campanha de conscientização para que todos os imóveis tenham caixa d'água instalada. De acordo com o Regulamento dos Serviços de Água e Esgoto (Resolução Agepar nº 3/2020), no Estado do Paraná é obrigatório que cada domicílio possua esse reservatório.

Segundo a norma, a caixa d'água deve ter capacidade mínima de 500 litros, suficiente, em média, para atender uma família de até três pessoas. É importante destacar que o tamanho pode variar conforme o tipo de imóvel. O objetivo da ação é garantir que os consumidores evitem transtornos em situações de manutenção ou interrupção temporária no fornecimento.

Projeto Social

O Governo do Paraná e a Sanepar também mantêm um programa social que auxilia famílias na instalação de caixas d'água. O "**Caixa d'Água Boa**" oferece gratuitamente um reservatório e um kit de instalação para famílias em situação de vulnerabilidade que ainda não possuem caixa d'água em casa. Para mais informações, basta acessar o site da Sanepar (www.sanepar.com.br), procurar pela seção "**Programas**" e depois selecionar "**Caixa d'Água Boa**".

Publicado em 22 de abril de 2026

Crédito: Divulgação

Agepar participa de fórum nacional e acompanha avanços do biometano no Brasil

A Agência Reguladora de Serviços Públicos Delegados do Paraná (Agepar) participou do 8° Fórum Sul Brasileiro de Biogás e Biometano, entre os dias 14 e 16 de abril, voltado à discussão sobre a área, promovido por uma das principais instituições de pesquisa e incentivo do setor brasileiro. O evento reuniu especialistas, produtores, representantes do setor e agências reguladoras para debater o panorama atual, as inovações tecnológicas e as perspectivas de expansão dessas fontes energéticas no país.

A participação da Agepar ocorre em um momento estratégico, considerando o avanço do biometano como alternativa energética e sua recente regulamentação em âmbito nacional. No Paraná, o tema ganha ainda mais relevância com a previsão, na agenda regulatória de 2026, de normatização das condições de referência para o fornecimento de biometano no sistema de distribuição de gás canalizado, serviço regulado pela Agência.

Durante o fórum, representantes da Agepar acompanharam as discussões técnicas, trocaram experiências com outras agências reguladoras e tiveram contato com produtores e novas tecnologias do setor. A atuação teve como foco a atualização sobre o cenário nacional e estadual, contribuindo para o desenvolvimento de uma regulação alinhada às melhores práticas e inovações do mercado.

Segundo a coordenadora de Fiscalização e Regulação Técnica do Gás Canalizado, Mariana Ribeiro Facundo de Souza, **"a participação foi fundamental para estarmos na vanguarda das discussões sobre o biometano, compreendendo o panorama atual, as tecnologias envolvidas e as experiências de outros estados. Esse conhecimento é essencial para subsidiar a regulamentação que será desenvolvida pela Agepar no Paraná"**.

PRESENTES – Participaram do fórum pela Agepar, a Coordenadora de Fiscalização e Regulação Técnica do Gás Canalizado, Mariana Ribeiro Facundo de Souza (Especialista em Regulação), o servidor Flávio Rafael Lachowski (Especialista em Regulação), o assessor técnico da Diretoria de Regulação Econômica, Alexandre João Barbur Neto, e o Coordenador de Regulação Econômica de Transporte, Thiago Petchak Gomes (Especialista em Regulação).

Publicado em 15 de maio de 2026 Crédito: Divulgação

Agepar participa de Fórum para Sistematização Nacional de Apostas

A Agência Reguladora de Serviços Públicos Delegados do Paraná (Agepar) participou na última quarta-feira, 13, em Brasília (DF), do Fórum SINAPO — Seminário Nacional de Apostas, evento promovido pela Secretaria de Prêmios e Apostas do Ministério da Fazenda (SPA/MF). O encontro reuniu especialistas e órgãos reguladores para debater a fiscalização, a integridade e os avanços normativos do mercado de apostas no Brasil.

Representando a Agência, o coordenador do Grupo Técnico Interdisciplinar (GTI) de Loterias da Agepar, Isaac Clemente Coelho, acompanhou as discussões técnicas e destacou o fortalecimento do intercâmbio institucional entre os entes federativos. Durante o fórum, o modelo regulatório implementado pelo Paraná foi citado como referência para outros estados, com ênfase nas diretrizes de jogo responsável e nas estratégias de prevenção à lavagem de dinheiro.

De acordo com Isaac Clemente Coelho, **“o reconhecimento do modelo paranaense em um ambiente nacional demonstra a relevância do rigor técnico aplicado pelo Paraná na estruturação do setor lotérico estadual”**, destacou.

Por fim, além da governança regulatória, o seminário abordou também temas como certificações técnicas e integridade esportiva, reforçando o compromisso com a transparência e a segurança jurídica no setor de apostas.

Publicado em 13 de maio de 2026

Crédito: Thiago Mourão

Comunicação é tema de reunião entre Agepar e Sanepar

Equipe da Diretoria de Fiscalização e Qualidade dos Serviços da Agência Reguladora de Serviços Públicos Delegados do Paraná (Agepar), esteve reunida nesta quarta-feira (13) com servidores da Companhia de Saneamento do Paraná (Sanepar). O objetivo do encontro foi melhorar a comunicação entre Companhia, Agência Reguladora e usuários.

Publicado em 15 de maio de 2026

Crédito: Divulgação

Diretores da Agepar participam de curso internacional sobre governança das parcerias público-privadas para os serviços de esgotamento sanitário

Na última terça-feira (14) e quarta-feira (15), em São Paulo, na sede da Agência Reguladora de Serviços Públicos do Estado de São Paulo (Arsesp), os diretores da Agência Reguladora de Serviços Públicos Delegados do Paraná (Agepar), Rubens Bueno (Diretor-Presidente), Sérgio Luiz Cequinel Filho (Fiscalização e Qualidade dos Serviços), Marcelo Luiz Curado (Administrativa Financeira) e Rejane Maria Schirr Scolari (Regulação Econômica), participaram do Curso **"Governança das parcerias público-privadas para os serviços de esgotamento sanitário no contexto do gerenciamento integrado de recursos hídricos - a experiência francesa"**.

A capacitação inédita no Brasil foi realizada pelo Escritório Internacional da Água - OiÁgua, da França, *(Office International de l'Eau)* por meio da Associação Brasileira de Agências Reguladoras (ABAR). Referência mundial no desenvolvimento de competências para políticas públicas, a entidade francesa especializada em gestão de recursos hídricos, uniu professores franceses e brasileiros. Na oportunidade, eles apresentaram a experiência francesa na gestão de bacias e uso de recursos hídricos, com destaque para a integração entre setor público e iniciativa privada na prestação do serviço de esgotamento sanitário.

Atualmente, Brasil e França compartilham semelhanças em termos de legislação para o gerenciamento de Recursos Hídricos e para as PPPs e concessões de saneamento básico. Ambos os países têm modelos comparáveis de gerenciamento Integrado de Recursos Hídricos e de enquadramento das PPPs com pagamento pelos usuários e das PPPs com pagamento público.

Durante dois dias, os professores ministraram aulas expositivas e interativas em português, abordando os desafios da implementação das parcerias público-privadas para os serviços de saneamento básico no contexto das políticas de gerenciamento integrado de recursos hídricos e das mudanças climáticas.

Segundo o Diretor-Presidente da Agepar, Rubens Bueno, **"foi uma capacitação de extrema importância e uma oportunidade de ouvir especialistas internacionais que apresentaram conceitos teóricos e estudos de experiências vividas na França. Tudo se torna ainda mais importante devido ao sistema de gerenciamento integrado de recursos hídricos da França ter sido a inspiração para a elaboração da Lei Federal n° 9.433/1997 que institui a Política Nacional de Recursos Hídricos"**, destacou.

Publicado em 08 de maio de 2026

Crédito: Thiago Mourão

Encontro institucional reúne representantes da Agepar e Sanetran

Nesta sexta-feira, 08, foi realizada reunião entre Agepar e Sanetran, empresa que realiza gestão de resíduos sólidos em Rolândia (PR). O objetivo do encontro foi institucional, com foco principal na troca de experiências.

Participaram do encontro, pela Sanetran o Gerente Geral de Negócio, Rodrigo Cruvinel, o Diretor de Operações, Luiz Afonso Poli e a Coordenadora de Sustentabilidade, Pamela Dal'Lin. Já pela Agepar, o Diretor de Fiscalização e Qualidade dos Serviços, Engenheiro Sérgio Luiz Cequinel Filho, o Coordenador de Fiscalização e Regulação Técnica de Serviços Diferenciados, Engenheiro José Carlos Dias Lopes da Conceição, o Coordenador de Novos Mercados e Resíduos Sólidos, Thiago Petchak Gomes e a servidora da Diretoria de Regulação Econômica, Cauane Vagetti Silva.

Publicado em 13 de maio de 2026

Crédito: Thiago Mourão

Ciclo de capacitação da Agepar tem como tema o Serviço Público de Loterias: regulação, fiscalização e desafios

Mais um Ciclo de Capacitação, em parceria com a Escola de Gestão do Paraná. O encontro teve como tema **"Serviço Público de Loterias: regulação, fiscalização e desafios"**, e foi conduzido pelo servidor Isaac Coelho, que apresentou aspectos relevantes sobre a atuação do poder público na regulamentação das atividades lotéricas, além dos principais desafios enfrentados na área.

A capacitação proporcionou um importante momento de aprendizado e troca de conhecimentos, contribuindo para o aprofundamento técnico dos servidores e para a compreensão dos mecanismos de controle e fiscalização.

QUEM FAZ A AGEPAR?

Ivo Ericsson Camargo de Lima

Diretoria de Normas e Regulamentação **DNR**

Crédito: Ana Clara

- **Onde você nasceu?**
  Em Curitiba.

- **Você é casada, tem filhos?**
  Sou casado, tenho duas filhas.

Qual é a sua formação?

Minha formação é bacharelado em Ciências Contábeis pela FAE e em Direito pela PUC-PR, além das especializações, pós-graduação, etc.

Conte um pouco sobre o seu trabalho na Agepar.

Na Agepar, eu já estive em 2019 como Diretor Jurídico. Na época era como se chamava uma das diretorias. Depois, ela foi convertida em Diretoria de Normas e Regulamentação.

Meu primeiro contato com a regulação foi na agência. Na época, não tínhamos servidores concursados. Então, a primeira leva vindo do concurso entrou mais ou menos naquele período, um pouco antes da pandemia.

Em seguida eu fui presidente da Codapar e também Diretor Administrativo Financeiro do IPEM do Paraná. Então, com a vinda do nosso Presidente Rubens Bueno, ele me convidou para assessorá-lo diretamente aqui na Agepar.

Entrei em 2025, em abril, assessorando diretamente o Presidente. E, no início deste ano, o governador fez a minha indicação para a função de Diretor de Normas e Regulamentação. Passado o procedimento de sabatina e documentação, ocorreu a minha nomeação neste mês de abril de 2026 para um mandato de quatro anos, ou seja, iniciou um ano depois do meu reingresso na agência.

Há quanto tempo está na agência?

Minha passagem pela agência é dividida em duas partes. A primeira foi em de maio de 2019 até junho de 2020, onde fui Diretor Jurídico. Em 2025, retornei para a agência, onde fui assessor especial do Diretor-Presidente e desde abril deste ano tomei posse como Diretor de Normas e Regulamentação.

Como você descreve o ambiente de trabalho?

A agência sempre foi um local de referência. Temos um quadro muito qualificado, com colaboradores muito técnicos e uma compreensão muito boa, em um ambiente bastante promissor.

A formação geral dos servidores é muito elevada, praticamente todos com graduação, muitos com pós-graduação, mestrado e doutorado. O ambiente é qualificado, o que gera incentivo à melhoria contínua, porque o próprio mercado de regulação exige desenvolvimento constante, com novos serviços, metodologias e desafios.

Trabalhamos com um leque grande de itens regulados, como transporte intermunicipal, saneamento, gás canalizado, etc. O que exige um conhecimento, também, amplo.

Existe alguma ação ou projeto da Agepar que marcou você pessoalmente?

Todos os projetos da agência têm um peso significativo. Na minha primeira gestão, havia temas que consumiam boa parte da nossa dedicação, como os pedágios. Hoje, o saneamento é o que leva a maior parte do tempo.

Alguns projetos sociais também me marcaram, como o Agepar na Escola, que leva ao público o conhecimento sobre regulação e sobre o papel da agência reguladora. Tive a oportunidade de representar a agência em vários eventos, onde se percebe a necessidade de levar esse conhecimento até o usuário. Governo e concessionária compreendem a regulação, mas o usuário também precisa compreender.

Essas ações sempre me animaram e me deixam satisfeito ao participar.

Como a sua família vê o seu trabalho?

Como já é a minha segunda passagem pela agência, a família já conhecia o trabalho e o espectro de atuação.

Eles torciam para que eu retornasse, porque o serviço é envolvente, eu gosto muito e exige dedicação. Sempre viram com bons olhos, desde o retorno com o Presidente Rubens Bueno até a nomeação para o mandato atual.

Minhas duas filhas são formadas em Direito, então compreendem bem o trabalho com normas, regulamentação e defesa do interesse público e dos usuários. A família acompanha essa fase com entusiasmo.

Qual é o seu hobby?

Eu tenho como hobby principal a música. Eu gosto de música, toco alguns instrumentos por diversão. Jogo xadrez, participo de algumas competições, e também jogo vôlei três vezes por semana.

Quais são as três coisas mais importantes da sua vida?

Em primeiro lugar, minha família. Eu sou uma pessoa muito família, e isso já vem dos meus pais. Nós valorizamos demais essa questão de família reunida. Eu venho de uma família de sete irmãos, infelizmente um falecido, sendo que os seis são casados, todos têm filhos, muitos destes filhos já estão casados e também já têm filhos. Então, a minha família é grande. Para mim, a parte mais importante é a família. Em segundo lugar, valorizamos muito o desenvolvimento. Praticamente todos têm duas formações superiores em casa. Então, investimos bastante em conhecimento e desenvolvimento.

E, claro, a saúde também é muito importante. Então, se eu tivesse que elencar três, eu colocaria: família, saúde e desenvolvimento pessoal.

Onde e como você se vê daqui a cinco anos?

Nós integramos um conjunto de administradores. Eu estou na administração pública já há alguns anos, com experiências em órgãos variados, mas sempre na administração.

Sempre trabalhando em prol do Estado, do paranaense e do brasileiro. Então, eu me imagino ainda integrando projetos dessa natureza: projetos sociais, políticos e de desenvolvimento do nosso Estado.

Qual livro, filme ou pessoa te inspira profissionalmente?

Eu participo de grupos de estudos de filosofia e valorizo tudo aquilo que engrandece o ser humano. É difícil citar uma obra específica, porque muitas vezes são trechos, falas ou comportamentos que me inspiram.

Além dos livros técnicos, outras leituras também trazem inspiração. Não saberia apontar apenas um, mas há diversos conteúdos que me marcaram.

Como você vê o papel da Agepar na sociedade paranaense?

Vejo com ótimos olhos. As agências reguladoras surgem da necessidade de controle quando o Estado delega a execução de serviços públicos a terceiros. É necessário verificar a execução, a integridade e o cumprimento de metas desses serviços.

A agência reguladora atua como um ente adicional ao contrato. No contrato estão o poder concedente, a concessionária e o usuário. A agência regula a relação entre esses três. Ela não atua apenas na proteção de uma parte, mas na garantia da boa execução do contrato.

Esse modelo já existe no mundo há bastante tempo e no Brasil mostrou-se acertado. Hoje, há diversas agências em nível nacional, estadual e municipal. A agência do Paraná tem destaque nacional, com reconhecimentos de órgãos federais e atendimento aos critérios da Agência Nacional de Águas.

Isso demonstra que a agência tem se fortalecido, apresenta bom desempenho e é necessária. Agências fracas resultam em serviços mal executados, prejuízo aos usuários e custos maiores. Por isso, entendo que as agências reguladoras são cada vez mais qualificadas e necessárias, devendo ser fortalecidas.

Segue abaixo a relação dos índices utilizados nos reajustes dos serviços regulados

Índice	Sigla	Fonte	Site
Índice de Preços ao Consumidor Amplo	IPCA	Instituto Brasileiro de Geografia e Estatística (IBGE)	https://www.ibge.gov.br/estatisticas/economicas/precos-e-custos/9256-indice-nacional-de-precos-ao-consumidor-amplo.html?=&t=downloads
Índice Nacional de Preços ao Consumidor	INPC	Instituto Brasileiro de Geografia e Estatística (IBGE)	https://www.ibge.gov.br/estatisticas/economicas/precos-e-custos/9256-indice-nacional-de-precos-ao-consumidor-amplo.html?=&t=downloads
Índice Geral de Preços - Mercado	IGP-M	Fundação Getúlio Vargas (FGV)	https://portalibre.fgv.br/ultima-divulgacao/65?origem=box-igpm
Índice Nacional de Custo da Construção - Mercado	INCC-M	Fundação Getúlio Vargas (FGV)	https://portalibre.fgv.br/incc
Índice de Preços ao Produtor Amplo - Mercado	IPA-M	Fundação Getúlio Vargas (FGV)	https://portalibre.fgv.br/ipa
Índice Geral do Mercado Imobiliário - Residencial	IGMI-R	Associação Brasileira das Entidades de Crédito Imobiliário e Poupança (Abecip)	https://www.abecip.org.br/igmi-r-abecip/serie-historica
Taxa SELIC	SELIC	Banco Central do Brasil (BCB)	https://www.bcb.gov.br/estabilidadefinanceira/selicfatoresacumulados
Barril Petróleo	Brent	Energy Information Administration (EIA)	https://www.eia.gov/dnav/pet/hist/LeafHandler.ashx?n=PET&s=RBRTE&f=M
Taxa de câmbio	US$	Banco Central do Brasil (BCB)	-
Diesel	Diesel S10	Agência Nacional de Petróleo (ANP)	https://www3.bcb.gov.br/sgspub/consultarvalores/telaCvsSelecionarSeries.paint

Serviços Delegados	Índice
Saneamento	**IPCA** (Resolução AGEPAR n.º 038/2024)
Gás Canalizado	**IPCA:** Contrato de Concessão (https://www.agepar.pr.gov.br/Pagina/Servicos-de-distribuicao) **TAXA SELIC:** Resolução AGEPAR n.º 028/2022 (Conta Gráfica) **BRENT (Petróleo):** Contratos de Suprimento e Transporte (https://www.agepar.pr.gov.br/Pagina/Servicos-de-distribuicao) **TAXA DE CÂMBIO (US$):** Contratos de Suprimento e Transporte (https://www.agepar.pr.gov.br/Pagina/Servicos-de-distribuicao) **IGP-M:** Contratos de Suprimento e Transporte (https://www.agepar.pr.gov.br/Pagina/Servicos-de-distribuicao)
Transporte Intermunicipal	**INPC, IPCA, IGMI-R, INCC, Diesel e IPA-M** (Resolução AGEPAR n.º 011/2023)
Transporte Metropolitano	Metodologia conforme acordo homologado judicialmente nos autos n.º 0000281-63.2012.8.16.0179, da 5ª Vara da Fazenda Pública do Foro Central da Comarca da Região Metropolitana de Curitiba/PR
Travessia Ilha do Mel	**IGP-M**
Resíduos Sólidos	**IPCA, IGP-M, Diesel** (a depender de cada contrato)

A Agepar é participante do **Programa Nacional de Prevenção à Corrupção – PNPC,** promovido pelo **Tribunal de Contas da União.**

O PNPC visa aprimorar os mecanismos de controle e minorar as eventuais fragilidades organizacionais que oportunizem a fraude e a corrupção.

ÉTICA & INTEGRIDADE

COMO CONTRIBUIR PARA UM AMBIENTE DE INTEGRIDADE:

Existem ações e atitudes que podemos praticar que irão contribuir para um ambiente saudável pautado na ética e integridade. Dentre eles, destacam-se:

- **Ser justo e honesto** no desempenho de funções;
- **Praticar a cortesia** e a urbanidade, sem preconceito ou distinção de raça, sexo, nacionalidade, cor, idade, religião, preferência política, posição social ou outras formas de discriminação;
- **Respeitar** a capacidade e as limitações individuais;
- **Zelar** permanentemente pela imagem, reputação e integridade da instituição;
- **Proteger e conservar** o patrimônio da Agepar, considerando se tratar de bens públicos.

RESOLUÇÃO N.º 23, de 15 de abril de 2026

APROVA O REAJUSTE TARIFÁRIO DA COMPANHIA DE SANEAMENTO DO PARANÁ – SANEPAR PARA O ANO DE 2026

Aprova o Reajuste Tarifário da Companhia de Saneamento do Paraná – Sanepar para o ano de 2026.

Link:https://www.legislacao.pr.gov.br/legislacao/listarAtosAno.do?action=exibir&codAto=391404&indice=1&totalRegistros=27&anoSpan=2026&anoSelecionado=2026&mesSelecionado=0&isPaginado=true

RESOLUÇÃO N.º 24, de 15 de abril de 2026

APROVA O REAJUSTE DA TARIFA DOS SERVIÇOS PÚBLICOS REFERENTES AO RESÍDUOS SÓLIDOS URBANOS DA CIDADE DE CIANORTE COLETADOS PELA SANEPAR

Aprova o reajuste da tarifa referente à execução dos serviços públicos de recebimento, tratamento e disposição final de resíduos sólidos urbanos, coletados no município de Cianorte, pela Companhia de Saneamento do Estado do Paraná – Sanepar, objeto do Contrato de Concessão n° 001/2002, para o período de março de 2025 e fevereiro de 2026.

Link:https://www.legislacao.pr.gov.br/legislacao/listarAtosAno.do?action=exibir&codAto=391647&indice=1&totalRegistros=27&anoSpan=2026&anoSelecionado=2026&mesSelecionado=0&isPaginado=true

RESOLUÇÃO N.º 25, de 15 de abril de 2026

HABILITAÇÃO DO MUNICÍPIO DE NOVA ESPERANÇA PARA REPASSE DO FUNDO MUNICIPAL DE SANEAMENTO BÁSICO E AMBIENTAL - FMSBA

A Resolução n º 22/2026 habilita o município de Nova Esperança, do Estado Paraná, para o repasse ao Fundo de Saneamento Básico e Ambiental - FMSBA dos valores previstos em tarifa da Companhia de Saneamento do Paraná – Sanepar.

Link:https://www.legislacao.pr.gov.br/legislacao/listarAtosAno.do?action=exibir&codAto=388442&indice=1&totalRegistros=22&anoSpan=2026&anoSelecionado=2026&mesSelecionado=0&isPaginado=true

RESOLUÇÃO N.º 26, de 15 de abril de 2026

HABILITAÇÃO DO MUNICÍPIO DE CASTRO PARA REPASSE DO FUNDO MUNICIPAL DE SANEAMENTO BÁSICO E AMBIENTAL - FMSBA

A Resolução n º 26/2026 habilita o município de Castro, do Estado Paraná, para o repasse ao Fundo de Saneamento Básico e Ambiental - FMSBA dos valores previstos em tarifa da Companhia de Saneamento do Paraná – Sanepar.

Link:https://www.legislacao.pr.gov.br/legislacao/listarAtosAno.do?action=exibir&codAto=391651&indice=1&totalRegistros=27&anoSpan=2026&anoSelecionado=2026&mesSelecionado=0&isPaginado=true

RESOLUÇÃO N.º 27, de 15 de abril de 2026

APROVA A 2ª REVISÃO EXTRAORDINÁRIA DA AGENDA REGULATÓRIA DA AGEPAR PARA O EXERCÍCIO DE 2026

Aprova a 2ª Revisão Extraordinária da Agenda Regulatória da Agepar para o exercício de 2026.

Link:https://www.legislacao.pr.gov.br/legislacao/listarAtosAno.do?action=exibir&codAto=391656&indice=1&totalRegistros=27&anoSpan=2026&anoSelecionado=2026&mesSelecionado=0&isPaginado=true

RESOLUÇÃO N.º 28, de 28 de abril de 2026

HABILITAÇÃO DO MUNICÍPIO DE RENASCENÇA PARA REPASSE DO FUNDO MUNICIPAL DE SANEAMENTO BÁSICO E AMBIENTAL - FMSBA

A Resolução n º 28/2026 habilita o município de Renascença, do Estado Paraná, para o repasse ao Fundo de Saneamento Básico e Ambiental - FMSBA dos valores previstos em tarifa da Companhia de Saneamento do Paraná – Sanepar.

Link:https://www.legislacao.pr.gov.br/legislacao/listarAtosAno.do?action=exibir&codAto=392876&indice=1&totalRegistros=35&anoSpan=2026&anoSelecionado=2026&mesSelecionado=0&isPaginado=true

RESOLUÇÃO N.º 29, de 28 de abril de 2026

HABILITAÇÃO DO MUNICÍPIO DE PLANALTINA PARA REPASSE DO FUNDO MUNICIPAL DE SANEAMENTO BÁSICO E AMBIENTAL - FMSBA

A Resolução n º 29/2026 habilita o município de Planaltina, do Estado Paraná, para o repasse ao Fundo de Saneamento Básico e Ambiental - FMSBA dos valores previstos em tarifa da Companhia de Saneamento do Paraná – Sanepar.

Link:https://www.legislacao.pr.gov.br/legislacao/listarAtosAno.do?action=exibir&codAto=392878&indice=1&totalRegistros=35&anoSpan=2026&anoSelecionado=2026&mesSelecionado=0&isPaginado=true

RESOLUÇÃO N.º 30, de 28 de abril de 2026

HABILITAÇÃO DO MUNICÍPIO DE NOVA OLÍMPIA PARA REPASSE DO FUNDO MUNICIPAL DE SANEAMENTO BÁSICO E AMBIENTAL - FMSBA

A Resolução n º 30/2026 habilita o município de Nova Olímpia, do Estado Paraná, para o repasse ao Fundo de Saneamento Básico e Ambiental - FMSBA dos valores previstos em tarifa da Companhia de Saneamento do Paraná – Sanepar.

Link:https://www.legislacao.pr.gov.br/legislacao/listarAtosAno.do?action=exibir&codAto=392879&indice=1&totalRegistros=35&anoSpan=2026&anoSelecionado=2026&mesSelecionado=0&isPaginado=true

RESOLUÇÃO N.º 31, de 28 de abril de 2026

HABILITAÇÃO DO MUNICÍPIO DE CAMPINA DA LAGOA PARA REPASSE DO FUNDO MUNICIPAL DE SANEAMENTO BÁSICO E AMBIENTAL - FMSBA

A Resolução n º 31/2026 habilita o município de Campina da Lagoa, do Estado Paraná, para o repasse ao Fundo de Saneamento Básico e Ambiental - FMSBA dos valores previstos em tarifa da Companhia de Saneamento do Paraná – Sanepar.

Link:https://www.legislacao.pr.gov.br/legislacao/listarAtosAno.do?action=exibir&codAto=392882&indice=1&totalRegistros=35&anoSpan=2026&anoSelecionado=2026&mesSelecionado=0&isPaginado=true

RESOLUÇÃO N.º 32, de 28 de abril de 2026

HABILITAÇÃO DO MUNICÍPIO DE BITURUNA PARA REPASSE DO FUNDO MUNICIPAL DE SANEAMENTO BÁSICO E AMBIENTAL - FMSBA

A Resolução n º 32/2026 habilita o município de Bituruna do Estado Paraná, para o repasse ao Fundo de Saneamento Básico e Ambiental - FMSBA dos valores previstos em tarifa da Companhia de Saneamento do Paraná – Sanepar.

Link:https://www.legislacao.pr.gov.br/legislacao/listarAtosAno.do?action=exibir&codAto=392885&indice=1&totalRegistros=35&anoSpan=2026&anoSelecionado=2026&mesSelecionado=0&isPaginado=true

RESOLUÇÃO N.º 33, de 28 de abril de 2026

HABILITAÇÃO DO MUNICÍPIO DE MANOEL RIBAS PARA REPASSE DO FUNDO MUNICIPAL DE SANEAMENTO BÁSICO E AMBIENTAL - FMSBA

A Resolução n º 33/2026 habilita o município de Manoel Ribas, do Estado Paraná, para o repasse ao Fundo de Saneamento Básico e Ambiental - FMSBA dos valores previstos em tarifa da Companhia de Saneamento do Paraná – Sanepar.

Link:https://www.legislacao.pr.gov.br/legislacao/listarAtosAno.do?action=exibir&codAto=392886&indice=1&totalRegistros=35&anoSpan=2026&anoSelecionado=2026&mesSelecionado=0&isPaginado=true

RESOLUÇÃO N.º 34, de 28 de abril de 2026

APROVA O REAJUSTE DA TARIFA DOS SERVIÇOS PÚBLICOS REFERENTES AO RESÍDUOS SÓLIDOS URBANOS DA CIDADE DE APUCARANA

Aprova o reajuste da tarifa referente à execução dos serviços públicos de recebimento, tratamento e disposição final de resíduos sólidos urbanos, coletados no município de Apucarana, pela Companhia de Saneamento do Estado do Paraná – Sanepar, objeto do Contrato de Programa n.º COP 001/2010, para o período de março de 2025 e fevereiro de 2026.

Link:https://www.legislacao.pr.gov.br/legislacao/listarAtosAno.do?action=exibir&codAto=392888&indice=1&totalRegistros=35&anoSpan=2026&anoSelecionado=2026&mesSelecionado=0&isPaginado=true

RESOLUÇÃO N.º 35, de 28 de abril de 2026

APROVA O REAJUSTE DA TARIFA DOS SERVIÇOS PÚBLICOS REFERENTES AO RESÍDUOS SÓLIDOS URBANOS DA CIDADE DE SÃO TOMÉ COLETADOS PELA SANEPAR

Aprova o reajuste da tarifa referente à execução dos serviços públicos de recebimento, tratamento e disposição final de resíduos sólidos urbanos, coletados no município de São Tomé, pela Companhia de Saneamento do Estado do Paraná – Sanepar, objeto do Contrato de Programa n° 002/2010, para o período de março de 2025 e fevereiro de 2026.

Link:https://www.legislacao.pr.gov.br/legislacao/listarAtosAno.do?action=exibir&codAto=392890&indice=1&totalRegistros=35&anoSpan=2026&anoSelecionado=2026&mesSelecionado=0&isPaginado=true

AGEPAR
AGÊNCIA REGULADORA DO PARANÁ

Rua Marechal Deodoro,
1.600 - Alto da XV -
80.045-090 - Curitiba - PR

www.agepar.pr.gov.br

+55 41 **3210-4800**

www.facebook.com/**agenciareguladoraservicosdelegadosdoparana**

@ageparpr

@agepar1

0800-644-2013
OUVIDORIA